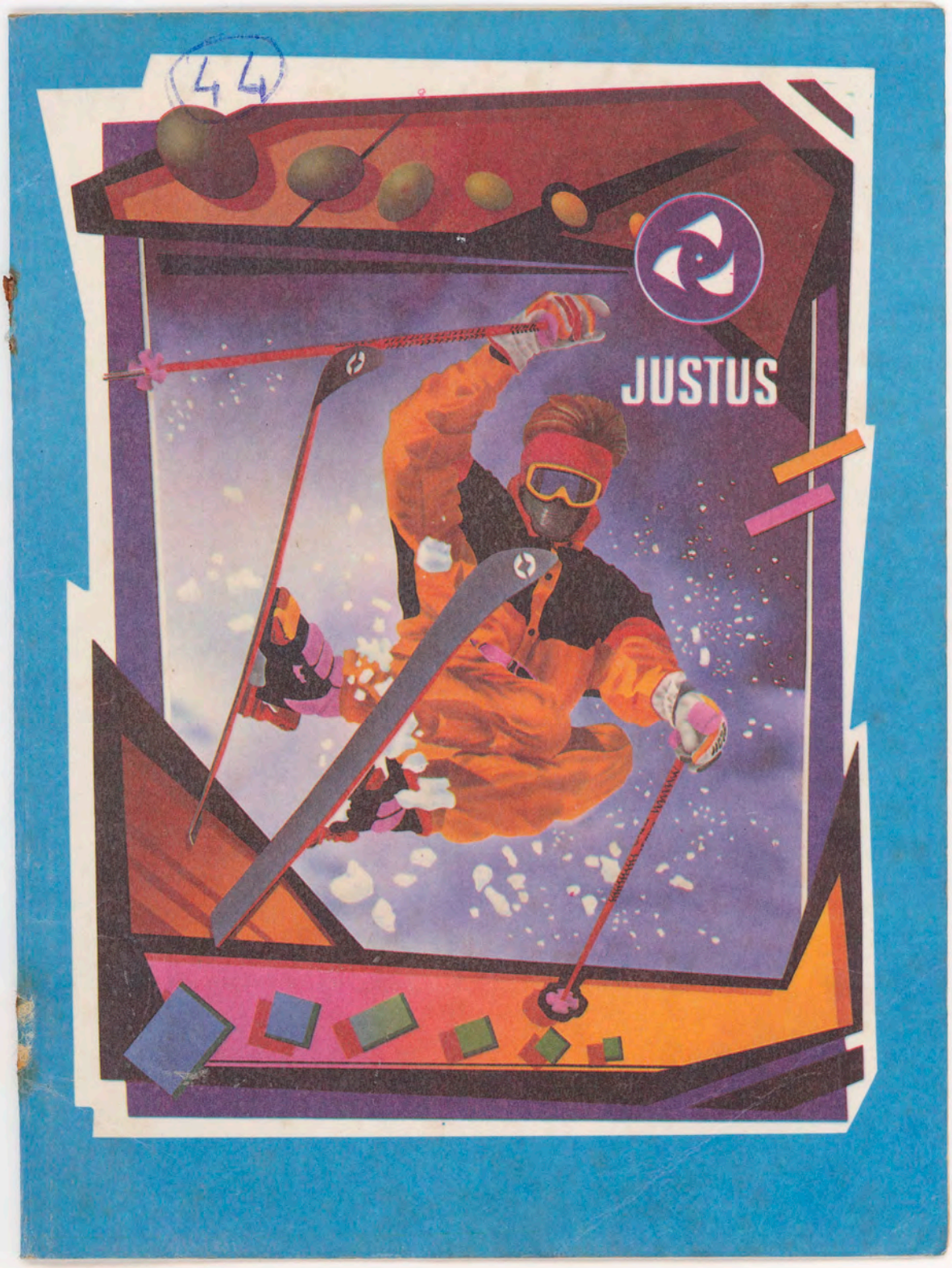
JUSTUS

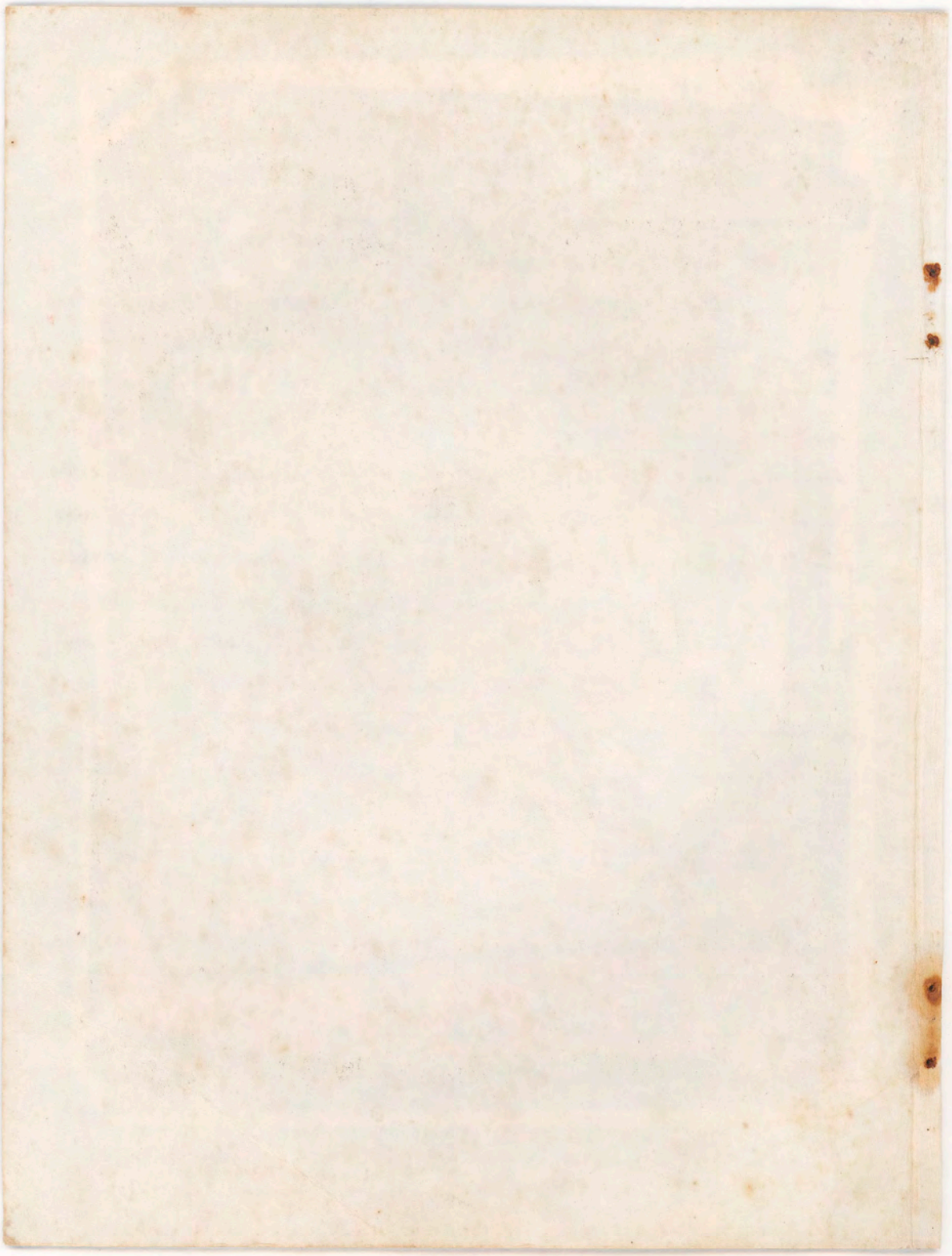

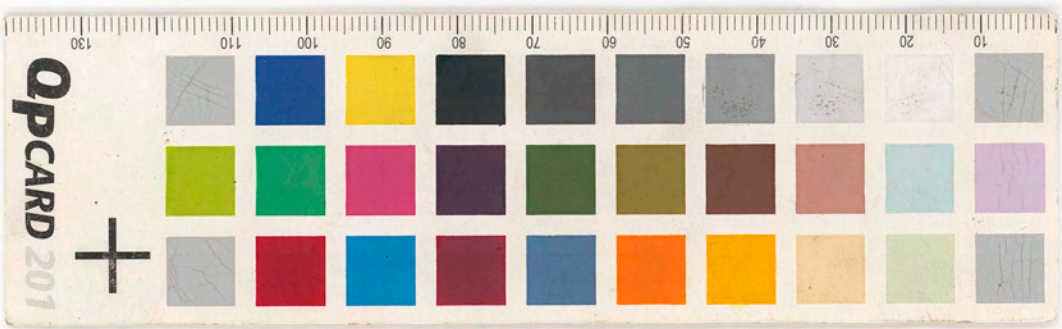
QPCARD 201
130
110
100
90
80
70
60
50
40
30
20
10

(44)

Sanchiik 26/8/96: Ayer salí, en domingo, a las 9-9,30 a.m. desde Churús, después de la Eucaristía, con la Y. Comunión y el reconocimiento de otro Matrimonio cristiano entre Arús, hija de Use, el anciano, bautizado el día antes y el muchacho Use Taish, recién catecúmeno, no aún bendecido en el rito de entrada en el catecumenado. Tuve hablar más con Mitiap, que sin embargo no quiere reconocer que su problema en el ojo, y que ya empieza en el otro ojo, es una simple catarata, curable. Mitiap, muy triste, como creo ya dije, piensa solo en sus hermanos de Wampuik (Ecu) y cree que la causa del mal es la brujería. Mitiap estuvo de joven unos 2 años en Iquitos, al servicio del famoso Abdón Silva, y ni conoce los hospitales. Al final acepto que Tolves hubiera tenido que irse a Andoas, para poder ser trasladado pronto por la Compañía Oxi, a Iquitos, y así

ser examinado por un oculista.
Aquí, en un momento, logré hacerle
sonreír, él que es un tremendo ju-
gueton conmigo, desde años... Tiene
unos 45 años o 44.
Dos jóvenes: Wánik, hija de la viuda
Atsutá, recién cristiana, y Tumpaish, ya
recién cristiano, sobrino de Mitiap,
cuyo papá Tukup, se disparó así unos
años como escribí (7 años - 8...) en
Yankuntich. Mitiap cogió una de las
2 viudas, hija del mayor Chuyat de
Yankuntich - Tuxcáinkur, madre de
Tumpaish. Este nunca sonríe, y se
ve que la tragedia de su papá lo per-
judicó profundamente. El muchacho
es bueno y tiene unos 17-18 años.
Tuanik dio la palabra, ayer domingo
antes de regresar a Uchijint, y quiso es-
coger el discurso nocturno de Jesús en
Nicodemos, sobre el nuevo nacimiento.
Los 2 muchachos se me adelantaron hacia
Tuánchim, y viniendo yo atrás
cogí por error un camino más limpio,
que iba al potrero de Anank (el 1°

3

ochuar de Tsuránchim que empró 2 pou-
los de Ukuki...
Por fortuna encontré un muchacho con
carbatana: Wasump de Tsankan de Tu-
ranchim, me acompañó a la 1ª
casa de Tsuránchim, en pleno verano.
Ahí encontré el enfermo Kayap, que mun-
ca tuvo hijos, y tiene una prove
leimanosis en el pie izquierdo.
Le curé en Yeyákim antes, pero volvió
a salirle la llaga; insistí que aquí
su joven, relativamente, esposa, tu-
viera el hijo (ya debe estar muy cer-
ca del parto), pero a curarse en Uki-
jint, donde Tío, Kaésar, enfermero y técnico sanitario, entre-
lice aquí.
Kayap, desde años no lo encontraba,
ya que vive solo con su esposa en el
Churús, debajo de Churús, y en ter-
ritorio de Churús. Todo mundo se
ríe de él, por ser un poco senillote,
y no haber tenido hijos, de una
esposa, que con quien era mucha-
chita aún. Me agradeció, ya que

le animé a curarse. Tiene tatuaje en los mejillas, y un pren tatuaje en el pecho, creo que nunca vi así tan grande: los rayos paralelos largos unos 28 cm. con rayos cruzados como se hace en la pintura facial: XXXXX

El tatuaje es imborrable, con oriñe de olla de barro cocido. En la semana de preparación al Bautismo en Chumás. Orlando, Rita, Yantiek etc. han traducido el término: carácter del Juramento imborrable (para el Bautismo, Confirmación y Orden) en el término: tatuaje: ijiúmarmau, y la persona: ijiúmaTrintin = que tiene tatuaje, por ser imborrable (se hace con espuja y el oriñe).

En Tunánchina llegué primero, ya que los 2 muchachos me estuvieron esperando en el camino. Tuve que mandarles un muchacho, para llamarlos. Que dé más de una hora, hablando con Tirnant de Chichirat, que no veía desde enero del año pasado.

5

Estaba llevando al hijo Yunkar, medio enfermo alumno del Achúar Wárush de Vkijint. Le prometí visitarle el próximo mes, en la 2ª mitad, para irme a Aaím entre, y a Andoas para intentar ir al curso de Eteri de los Aguarunas, creo en Nieva, como el año pasado, invitado por el Vicario Apost. de Jaén, Mons. José María, y por el P. Silvestre Carlos, o por los Alemanes de S. José de Chiriák°, que me asistieron el año pasado cuando fui en Pítiur. Si en helicóptero no podré viajar desde Andoas a Nieva o Lirio de Alegría, arriba de Nieva, tendré que renunciar. Será difícil que vayan un alumno Pítiur. Debería a S. Lorenzo el domingo de Octubre, y visitar de nuevo las Escuelas.

Talvez podría intentar ir con Tomás Tsumich de Vkijint, muy inteligente, y recién cristiano. Lástima que no se presente como alumno como Pítiur, sino como un mestizo.

veremos lo que el Señor nos inspire.

Así comenzó ayer, previo el caminito limpio de Sanchuik, llegamos aquí de noche, aquí mismo.

28 fueron los bautizados en Churíes: 19 los adultos y jóvenes. 19 los 1as Comuniones, y 2 los matrimonios naturales, hechos Sacramento cristiano por el Bautismo, y pidiéndoles el consentimiento, en sí no necesario, para remover ya el Matrimonio Sacramento, por el Bautismo. Siempre da gusto volver a la casa. Tendré sin embargo que ir a Vitgiunt el 5/9 p.; regresar aquí, y el 15/9 ir de nuevo a Churíes. Hasta entonces, Churíes, Chichiñat, Aaim entra y Andoas... y Dios dirá.

Kuyuntsa 30/8/96 Ahora celebramos hoy el día de S. Rosa de Lima. Amaneció un día de lluvia, y en estos días hay más lluvia que sol, pero el tiempo es variable.

Después de la celebración de la mañana, lla-

7

mé el joven Kacho hijo de Simunaj y enteado de Yanpis, su padrastro, hermano menor del 2° Atziru Sanchimí.

Así, solos, me narró su experiencia mística. Tiene unos 17 años, pelo su voz es aún de niño. No puedo precisarlo pero algo raro veo en él como que pueda ser un posible ermafrodita.

No puedo dar un juicio serio, naturalmente. Me dijo que estando enfermo en Wayus entró, pequeño pero peligroso, a 1,40 h. de agua, en territorio de Tuánchim y vió la violenta Yumach hija de Yumav de Tuánchim. Ella decía que veía los ojos de los difuntos: el anciano Kintii, ya ejdyto, muerto, como dijo, en Tuánchim, hace unos 5 años o 6, y otros, y que gimoteaba en su trance de ver al niño y al demonio.

Kacho, primero tuvo un sueño: vió el cielo y las nubes maravillosamente luminosas y un sol espléndido y ~~luego~~ oyó palabra que le invitaba a la conversión y así pudiese

cuar en el cuerpo también. Salí y volviendo del trabajo a los pocos días, caí en trance, viendo lo mismo del sueño y luego recuperando la conciencia.

Le dije que los evangélicos de Washington acusaban a la violente Yamaoka de Quirónchima, como falsa, ya haber dicho que el terremoto del 1°/10/95, (cuando los abrazos estábamos en Tonkintsa) no destruyó el mundo, porque ella intervino en su oración.

Le dije a Kacho, solo la verdad es de Dios, y la mentira, no.

Le dije que él había dicho al enfermo y ampío de aquí (que luego se curó sin falsismo) que Satanás le entró en el cuerpo. Kacho me dijo que solo él le había dicho que Dios el Temonio le había entrado, y que confesara sus pecados, y en la oración pedir a Dios la salud. Este punto olvidé aclararlo: la idea evangélica propia del A.T. sin incluir la posibilidad en el N.T., es: enfermedad por el

pedo personal. Y Jesús lo reprendió cuando habló con los apóstoles de los que murieron ofendidos por un muro de Jerusalén.

Luego le dije que vienen a su casa para pedirle que ore, en la oración y se quedan ahí por días y días, como Rumpish ahora, hija de Chimp y Entró. Me dijo que él les dice de regresar a su casa, pedir en la Celebración de nuestro Impak (a donde nunca entra ahora Rocío, antes sí entraba) y en su caso, pero no le hacen caso. Es decir es como los enfermos que quedan días y días a donde un curandero o un espiritista.

Otro punto que él no dejaba usar medicinas, sino sólo la oración, y la voluntad e inteligencia humana deben colaborar para una curación, y no pretender que sólo el Señor lo haga todo.

Estuve hablando tranquilo como una hora. Se fue entendido, después

que le dije que es muy importante buscar juntos la unidad de los cristianos, debe ser nuestro preocupación ... No entré en el detalle de sus frases, y de sus visiones, ya que es un juicio difícil de dar. El asegura que no ve ni a los ángeles ni a los demonios, sino solo la luz brillante de un sol, y del cielo, y de las nubes, y oye palabras desconocidas, que sin embargo le hacen comprender lo que le quiere decir.

Por lo menos, el mediador ha entendido que está a un paso de caer en las visiones del espiritismo, y conviene que se quede en la fe cristiana.

Panchiik 3/9/1996

Ayer lunes, en lugar de trabajar el grupo se reunió, presente el maestro Kacho que no dio clase en todo el día. Las reuniones son siempre muy largas y de mucha paciencia para nuestra cultura, don Cristinas. Cu-

Llegamos a las 7.15 a.m. y duró la reunión hasta las 3.15 p.m. ....
El promotor de salud Kamijiv, habló del último Curso en Wisum, con las 2 Hermanas Lauritas: Urusi y Pirisan, y más Tarde del Doctor Hugo Rodriguez y la Hermana Segrario del Hospital de S. Lorenzo. Dudicó algo sobre las medicinas, lastarolas, y sobre diarrea y parasitosis. Luego habló que la Hermana Segrario le pidió 4 formas que entregue y agregó el promotor de salud. Claro, su estructura, su consultas en las Organizaciones Indígenas y las Comunidades, impuestos de afuera por el ejemplo del promotor Chaw de Uxijint, en nuestro caso. También los de Educación de S. Lorenzo: antes USE (ahora cambiaron el nombre) pidieron el comienzo del año: 5 responsable de la Escuela, en apoyo al nuestro. Como digo su estructura de la cultura de los criollos, no adaptados al cultura indígena.
Kamijiv habla en ochua ya mezclado

vacuna anti tetánica de las mujeres de los 12 a los 45 años, cumpliendo las decisiones de la Conferencia Episcopal en enero, en Lima. Esto lo fue haciendo en la todas las Comunidades que visitamos. José Luis al llegar a Tambillo me dijo algo que me causó gran sorpresa y maravilla: que Serafín David después de vacunar la anti tetánica en Sanchik, según lo narrado arriba, fue a S. Lorenzo y en el Hospital dijo al Doctor Hugo Rodríguez y a la Hermana Teodora, que él ya no llevaría las vacunas a los pobres, ya que también yo había dicho de no permitir ninguna vacuna, ni los de los niños: para el sarampión, tos ferina, polio, tuberculosis etc. Todo era verdad absurdo. Al oír el cuento diciendo que Serafín ya había sabido por los Médicos de Higiene, vacunas através la anti tetánica. En efecto José Luis había hablado con Serafín totalmente y dijo que se había equivocado y que no había entendido bien y que ya no creía en las vacunas y que ya había cambiado de opinión y estaba de acuerdo con nosotros.

que las mujeres jugaban la pelota de una a otra mujer. Cuando solo que Yankur estuvo jugando impunemente en Najarip, y estando puesto la duda que el joven tuviera relaciones íntimas con ella.

No pena que ese problema no lo trataron en los catecismos. Se hizo una cosa larga y larga, interminable... Al final Tukup, preguntó a Yankur, y reconociendole la tradición antigua en donde se castigaba el adulterio en la muerte, sin arreglo como se hace hoy. Es verdad que Tukup lo hizo para intimidar al joven de unos 23 años, a evitar caer en el adulterio. Pero a nadie se le ocurrió preguntar lo mismo también a la mujer Najarip, joven en su niñez, de unos 18 años....

Mañana todos los hombres bajarán hacia la boca del río Yanchiik, pues de Jempets (Rb. Nieto Vitiritsa), para una división de terreno

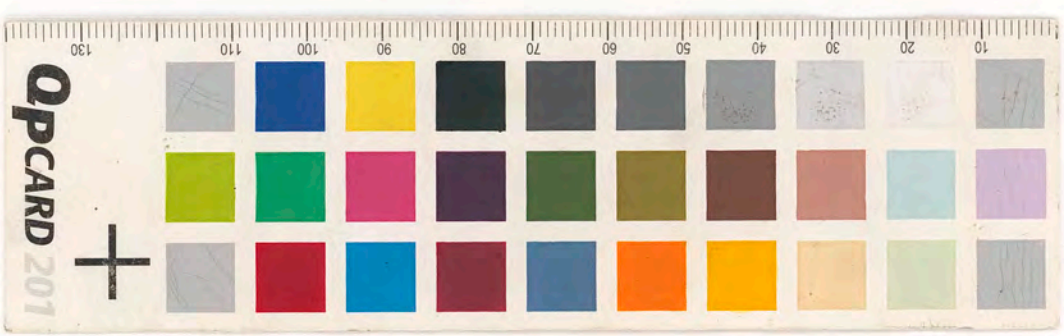

14

entre las dos comunidades achuar, en la orilla derecha del río Sanchiik. Pasando mañana iré solo a Vkíjint.

Sanchiik 4/9/96 Mañana, jueves, saldría con 2 muchachos para Vkíjint. Todos los hombres en la mañana bajarán en canoa o a pie, hasta la vieja casa de Kantash, para dividir matanza y pasado, el Dérbur en el grupo de Jempets.

Ayer la mujer Simunas, esposa Yawijs, y mamá del 2º etsem Sanchim, asegura que yendo a la huerta, algo aislada, al otro lado del afluente Semun entsaí, como hacía Wayús entsa, viendo un hombre que huyó. Después de haber espiado y en parte emitió, los únicos papayas que han sobrevivido a la emprendada. El hombre estaba en pantaloneta, si bien el color entre las yucas, no le pudo ver el rostro. Dejó pizadas grandes.

El muchacho Kucho, hablaje, dijo que en Wayús entsa, al anochecer, la mujer de Pedro le vió, hace unos

días, viniendo por el camino hacia la Comunidad. Las mujeres gritaron y trataron alcanzarle. Pero al llegar a una cierta altura, sin su bestia, no pudieron pasar.

Hace unos seguro que Israil Pérez, nuestro mestizo de Kayés, entre ellos, afirmó que un joven alcalde había perecido por el Semuliso, se había hundido del río Corientes..., Puede ser que sea ese. Solo huye delante de cualquiera, y a escondidas entra en los casos, reaparece entre algo, en el fuego prendido. Dicen que no tiene nacionalidad, y es totalmente solo. Es la 2ª vez que pasa por aquí, como dije más arriba. Es un misterio.

Uxijint 6/9/96 Kajekui, el hijo de 17 años de Iraz me acompañó ayer hasta aquí. Encontré las Hermanas y los jóvenes a los 2 meses y 20 días. Está una hermana guineana más: Vilma, jornada de lengua guechua Nb. de Ubancoj.

16

Los 2 Hermanos nuevos: Lucila y Carmen tienen que salir el día 10/9 p. para S. Lorenzo, Lima y Bogotá y Popayán, para su Capítulo Provincial.

Encuentro que Carmen ha hecho un gran esfuerzo lingüístico, a pesar de sus 60 o 61 años.

Jakẽ, hijo de Zorir, de Kuyuntsa, ayer vino a avisarme que el papá Zorir, salió hace pocos días de Kuyuntsa para venir a visitar al hijo del colegio de aquí, pero se detuvo en Yanasho Pocha, y pidió a Juriat de matar al enfermero Ramu de Kuyuntsa, cuyo hijo Nasé también es alumno aquí.

Juriat aceptó (son evangelicos) pero luego parece se arrepintió y avisó al otro Pedro de Wisum, y este avisó aquí a los alumnos. Jakẽ estaba triste y me pidió interviniera. Hoy que Samuk vice presidente de aquí, ya comunicó esto a Kuyuntsa, al Daniel Zaisha, yerno de Zorir. Ojalá que se evite esta matanza, ya que ojalá sea cierto.

Sanchíi K. 10/9/1996. Regresé ayer solo solicitado de Vicijint, a las 10,40 a.m.: Estaban los de Vicijint empezando el camino hacia Wampints. Llegué al anochecer, ya que en Wampints me quedé una hora y ½ talvez.

Las Hermanas que luego están yendo a Popayán - Colombia, para su Capítulo Provincial: Carmen y Lucila, estaban enamoradas. Carmen Elvira, ya que tiene ser nombrada en algún cargo provincial y quiere volver a los oficios... Solo ella estudio enmigo el oficio, en los 4-5 días pasados. Lucila quiso, pero me dijo que le mareaba. Las otras dos: Margarita y Rubiela, que pertenecen a la Provincia de Bogotá, no. Solo Rubiela, las veces pasadas algunas veces vino a los días de limpia oficio. La menor pequeña Vilma, la vi siempre en la cocina, y viene solo por pocos meses,

sustituta de las 2. Visit.
La Provincia de Popayán quiere asumir totalmente la Misión de Vaupés, siendo más para indígenas, parece, que la de Bogotá. Por otro lado el espíritu de la Venerable Laura Montoya es para indígenas y estrictamente misionera.
Debo decir que noté una fuerte diferencia de visión misionera para los indígenas entre las 2 Hermanas de Popayán y las otras dos. En las dos primeras, Carmen (Tiriyo) y Lucía (Yurutí) me entendí muy bien, en las otras, especialmente la superiora: Milagros mucho menos.
Noto que ella trabaja muy bien en todo el entrega y responsabilidad, pero tiene una visión algo negativa de la etnia, de la mujer, del hombre selvático, y parece muy intransigente en exigir valores de nuestra cultura, que no son

de la cultura indígena etc...
Lo mismo exterior con su Comunidad y
sufrió por lo de la otra vez, en varias
veces... le pesa mucho en Vicí-
jint, con por nada, Acuerdo
todo trabajo. Nunca una invita-
ción a luchar en Siólpor en la
Comunidad de Hermanos, ya que
Margarita me informa del trabajo,
y cree que es suficiente su juicio,
cuando yo necesito escuchar los
pareceres de los otros Hermanos...
y luego informarlo de la etnia,
ya que ellos se reducen solo el
Colegio, y de la misma Comuni-
dad de Vicíjint, no conocen de-
talles y acontecimientos.
Tampoco con nunca me invitó a
luchar a los jóvenes reunidos, para
algún problema, nicetación y informe
sobre la etnia etc...
Parece como que fuéramos subsu-
ficientes. Otra vez se lo dije
antes de irme: Presente la Her-
mana Rubicela y Wilma, y se lo-

Dije después a Carmen y a Lucila, que hubiera deseado un encuentro con las Hermanas y los jóvenes en Margarita. me dijo: ya te informé yo y me pareció suficiente... Bueno, será para otra vez...
Sin embargo las Hermanas Carmen y Lucila me dijeron que Margarita no los dejó visitarme el mes de julio... Y pensar que la Hermana Vicaria Provincial de Bogotá, y la Hna. Ecónoma, Consejera General, y Asistente del Consejo de Propagación me insistieron que interviniera, viente, reuniera... Parece que algo falla... y es mi última.
Al despedirse, la Hna. Carmen se arrodilló llorando, pidiendo su bendición.
En la mesa, en los minutos, hablamos algunos puntos de interés común, pero luego las Hermanas suelen irse en seguida; creo a sus labores, y se quedan los que quedan

y los que tienen más interés indígena...

Aquí supe que ayer al medio día, terminamos las lumbres el trabajo en el Bajo Yanchúk, dividiendo su territorio en el grupo de Yayash.

Encontramos una jatéñak especializada (chacrita de cebolla) de Manto de Pekuntsa, al otro lado del Yanchúk, en territorio de Yanchúk. En guea, una cosa... los de Pekuntsa, además de estar más arriba en el Chánkuap, tienen un enorme territorio libre al otro lado del Chánkuap, entre los de Yayash y Jempets (impropiamente llamados Vkúntsa también).

Las lumbres representan luz.

Estoy tratando de revisar todo el Diccionario: vjú Kratinar

Yanchúk 14/9/96

Desde que llegué desde Vkújint pude corregir 162 pop.s del Diccionario Achuar.

Faltan casi 100 más. Mañana es domingo y pasado mañana iremos 2 matrimonios a Churín, para visitar Wasak entra, y luego al regreso, ir a Chichirot, Adim entra y Chabos. Hay los lunes, casi todos fuera para labrar sus asientos: Tutank largos 2 m. para la cajilla, ya que se sientan sin en pobres trunco labrados. Esperamos con que sea más ligero el impak, los asientos de cedro especialmente, sean muy duraderos. Pronto regresa del trabajo del terreno de abajo un Jempets, Trae de aquí al lado. Faltaba solo él, un Pitiur, Kantash y Yampis. Pobres regresaron ya todos.

Ayer me fui a la Escuela para enseñar a los muchachos la numeración en achuar que es un resumen de la terminología tradicional y algunos nombres numeros en achuar: el 100, el 1000, y el millón.

23 12

Wasakentsa 19/9/96

Fosé aquí ya la 2ª noche. Encuentro a Dominga Antuash y al misionero seglar Silvio Re, italiano, a Edith, misionera seglar y dos voluntarios ecuatorianos: una chica y un chico de Cuenca. Encuentro muy tenso a Antuash. El P. Hernán Tujúpat fue enviado a Sevilla, y me escribe que no está conforme, por haber recibido una obediencia sin antes hablar con el Inspector. El P. Natale Tulici deberá venir aquí, pero por radio no dice nada, sin entusiasmo, y al final con obligado.

Los misioneros siempre critican duro el tipo de presencia de aquí, por el dinero invertido, ya que los shuar obligan a Dominga a iniciar esta dicha "misión". Ahora tienen una estructura que los retiene, y no les permiten la evangelización. Edith quisiera irse ya y llevarse adelante

solo con los señores empresarios:
la Doctora Betty y la Voluntaria
de D.B Adriana
Domingo no se decide aún, y está
solo. Me da pena esta situación.
En realidad ubicamos un tipo
de presencia indígena entre los in-
dígenas selva, y para servirlos
bien nuestro a un tipo de presen-
cia tradicional y religiosa este
fruto.... Me da una pena que
Dejó esto en los planes del Se-
ñor. Veo en mi taller el colmo
todo mezclado en el castellano,
sin asignar la inculturación,
y no decir el shuar, y este
Colegio, es una isla lejos de
toda Comunidad Nativa.
La gente sigue viniendo por ne-
cesidades materiales... y los pro-
blemas de fondo del Evangelio in-
culturado los dejamos de lado
a un lado, ya que las estructura
hechas no dan para más.

Churús 24/9/96

Llegué ayer en prijo. Kúyach hijo de Kuunt de Maki me echó la mochila hasta cerca de Shakaimko Wasump, que es este anexo de Churús). Me vine en fiebre, pero en verano; tomé la buena albahaca con limón, me quitó la fiebre, pero me siento débil. Ayer por la mañana pude oír la palabra de Maki, tocando el tema del curanderismo en la fe ciega en los adivinos shuar o puchus de Tuna, que acusan a los curanderos salud, causando conflictos. Es el caso de Chuji de Maki, que se enfermó, y los curanderos antes dichos acusan a su hermano de padre: Wánanch' Chuji lo vi en Wasak antes, cuando iba a salir en avión con su hijo Tsamarin. Chuji está enojado con su hermano Wánanch' creyendo en los adivinos "nekapmin", y esto disminuye la fe en el Señor. Chuji hizo el catecumenado, y es catecúmeno grande

ya ahora, siendo polígamo.
Luego en Wasak entra que el curandero shuar de Taish-Wartaim: Pujupat (que yo cosé anteriormente) le pagaron 7 parados para que venga a curar y a sacar los maleficios de una o más comunidades achuar. Y los de Wampuik e Iniak pagaron una arpuesta empresa, para traer un curandero Napakdú shuar, pues debe el acusado a Yurank de brujear. Este enviado debió trasladarse a Wampuik. Así Kaésar de Kaéptach, evangélico acusado de brujería, tuvo que pagar todo su pecado, y pasar a Máshumpar...
Otro encuentro en Edith, Antush y Silvio, presente el nuevo voluntario Juan Carlos, tuvimos el día anterior de mi regreso a Maki. Hice notar que muchos muchachos y algunas muchachas siempre evaden la tarea mesa-

to en Wasakentsa, desde todos los Comunidades, pero sin colaborar en nada, es decir sin reciprocidad, como es de la cultura achuar. Silvio Re dijo lo mismo, ya que le robaba los muchachos achuar en la Tienda Comunal que empezó, luego los muchachos, especialmente shuar, hijos de Jimpikit de Patukmai, y de Juan de Yuritiak, insultan a Edith y sus colaboradores. Solo Antuash a respetado pr dirigir la Iglesia "Misión".

La obra de Wasakentsa es de los achuar solo para aprovecharlo y sin dar nada. Solo al principio los achuar colaboraron. Hoy jamás regalan un pedazo de comida o yuca a Antuash o al Colegio, y todo lo venden.

Kaitian de Yuritiak que cedió el terreno de Yuritiak para el Colegio de Wasakentsa, viene

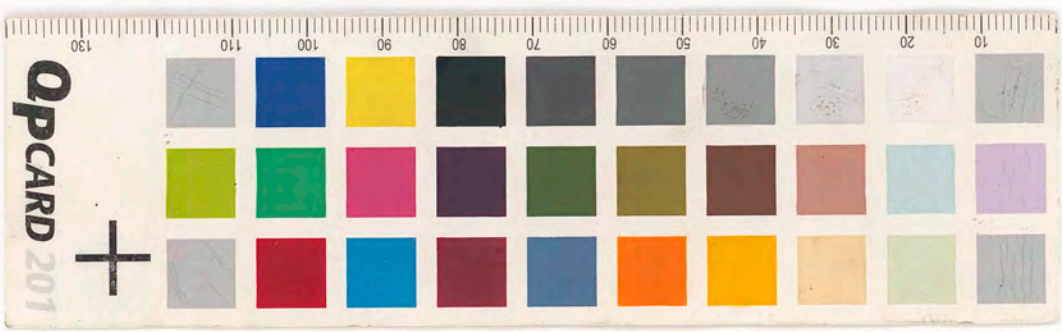

a veces con muchos niños al almuerzo y exige que se les dé un plato a cada uno... Es algo absurdo, ya que Domingo, ya ~~ser~~ nervioso de carácter, agrio, come, y luego trata de dar un plato a parte de comida a cada visitante, amargando me durante el almuerzo. He visto 10-30 y más visitantes que comen cada uno en su plato en el absurdo y anti-deluvi. En Silvio se lo dijimos en todas las formas a Domingo Antuash, para que haya hay acuerdo distinto con los deudores.

Además Antuash y ante Silvio Kiam Broseghini, fundaron un pequeño banco de ahorro, muy útil para que lo administren solo ellos y no los deudores. Además el dinero del Estado para pagar los gastos, todo el trabajo lo hacen ellos

y no los celuar, a y creo los trabajos de los cantinos.
Luego las formas para los muchos de los varones, la llevan ellos.
Es decir aceptan todo — que el bien de los celuar, que solo aprovechan, comen y no les permiten su visita la Comunidad, ni los ha Talaba a los visitantes, la noche y la mañana, ni casi durante tiempo el trabajo de la inculturación.
Se cumplió totalmente nuestro fin de presencia entre los celuar, y se aceptó una formula diferente de los celuar, cuando prove, consecuencias en la educación de un pueblo.
Ante de ayer domingo, en la Eucaristía, se tocó el tunki, y 6-7 muchachos cristianos de Kichimi, si entraron el ímpak, pero cuando salimos estaban todos listos para entrar al desayuno que les ofre-

de Ántwash. Algo absurdo. Esos muchachos durmieron 2 noches, sin colaborar en nada, ya que tienen la comida y el mundo organizado.

Estoy mandando una carta a Bezalel después de enterarme bien de los problemas de los militares yemenitas que duermen en casa de Shakaim.

Un soldadito se enfermó, y cuando todos dormían trató de acostarse con la mujer de su maestro main-shiur de Mahasar: Shirap, presente el suceso. Luego se levantó sin hacer nada y fue a la cama de Karink, yerno de Shakaim, tratando de acostarse con la mujer. Al ver al hombre reprimió su impulso.

Shakaim amenazó matarlo al día siguiente, pero reconoció que lo hizo dormido.

Por eso Shakaim no a mez-

Por directamente el camino de Bezoda a Luna, evitando de pasar por Wasump (nuevo nombre del pueblo de Yatakain, anexo de Churín).

Churín 25/9/96

Es un mes justo que los "katerin" de aquí fueron bautizados y hoy grupo de 15, en la entera familia de Chumpín Chixiant, iniciaron oficialmente el catecumenado. En verdad ellos empezaron hace tiempo la etapa del catecumenado en su casa, el etserin Santiak Use: algunos empezaron en enero 96, otros en mayo 96 y los ultimos a fines de agosto 96. El etserin trabaja muy bien, y en mucha dedicación, y en gran parte a él se debe el resultado humano, sin contar la Gracia de Dios y la fuerza del Espíritu.
Amaneció un día discreto y a las 8,30 - 9 se hizo lluvia completa. Amaneció bien de la prisa, venida

solo con la ayuda del Señor y limón con la huerta albahaca.
Estuve insistiendo que se dejen solo a terminar la pieza con del enfermo ausente Mitiby (se fue a Iquitos, por la catarata de los ojos, un viaje bien desde la frontera de aquí). Es una joya ver como, creo después de 8 meses de iniciarla, ni llega la paja techada a la mitad. Por eso la madera está pudriendo, y la paja también, con las lluvias que la mojan.
En la tarde los invité a una reunión. A pesar del compromiso de la cosa pre-de no terminada empezaron una gran chacra de los muchachos, y esto la impide terminar la cosa, en peligro de arruinarse por la intemperie.
Antes de ayer vinieron de Saum del Ecuador a invitar el fútbol, a Shakaim del Anexo Wasump de arriba. Siendo solo 3 jugadores en Wasump, ayer Shakaim vino a invitar a los de aquí, y Zuari, jefe de trabajo, mientras ayer estaban talando la chacra de los muchachos,

aceptó. Hoy creo que se arrepintió, y ya no quiere ~~ir~~ a fines semanas, para regresar el 3° día, pensando en todo el trabajo que tienen aquí. Espero convencerles a que se dedique solo al trabajo de la casa.

Churús 27/9/96

Ayer tuvimos la gran alegría de iniciar los primeros adultos Jesús echuar de aquí, al Sacramento de la Reconciliación, junto con su etserin Yántiak Use. Este es un joven de unos 30 años, muy fiel como ya dije. Ya podría y debería ser etsér-Kartin, estando ejerciendo su ministerio desde unos 9 años o 10. Lo tengo anotado en Sanchiik Eran 14: de ellos 3 viudas, 7 casados y el resto muchachos y jóvenes. Empezamos con la celebración Penitencial del Ritual Jesús Yuká. Es hermoso ver como van asimilando en la fe, la Vida de Jesús. Les aparece siempre más claro el valor de nuestra Iglesia Universal cuyas raíces están plantadas en Pedro y en los Apóstoles, a pesar de tanta

fallos humanos de nuestra historia, pero con infinitas historias de santidad y martirio. Mañana en Santiak iré a Chichirat que no visito desde enero. 95 aprox. Regresaré luego a Sanchiik sin irme a dormir y entre a Aaim entra. Aquí trataré de irme el ir a Lima a fin de Diciembre. Esta mañana celebramos la Eucaristía.

Chichirat 30/9/96

Ayer llegué bien en el atserin Santiak Use de Churíes, muy fiel y dedicado. Tesemos una noche a 1h 24 horas, en Naser entra, en el río Sanchiik, territorio de Turanchim, en donde Nanchiram de Turanchim se está haciendo la casa. Pernoctamos en una choza vacía del joven Mashiash de Turánchim. Nanchiram, que es Dirigente de Achuarti Irintrama nos trató bien. Su hermano Chirap mató un sajino, así que cenamos y desayunamos bien. Aquí estaban Clemente Yadano, yuca y masato para limpiar el camino hacia Turanchim, y 1 hora y media de camino.

yo estaba limpiecito. Hoy amaneció en Ollura y algunos deben ir a dormir en la selva para trabajar mañana, pero la lluvia no deja ver. Mañana pienso ir a ayudarlos, y Santiak regresará a Chukús. Debo estar aquí 10 días.
A Asín entraré en Diciembre.
Allá solo llegó Víctor de Tsuntsa, Consejero de Educación, y Raish y Yaur informan, al saber que Jurkan, el responsable había ido a S. Lorenzo.
Aquí están las 14 familias, si bien el 2º eberin Wámanch quedó viudo con 2 niños. Cuando tienen problemas de enfrentamientos entre ellos. Hoy nos reunimos en Santiak, y los 2 eberin de aquí: Jempe y Wámanch, y Mashin el anciano, después de la celebración nocturna con todo. El nuestro es Wampís de Tsuntsa.

Chichirat 5/10/96

Estuvimos trabajando por 4 días el camino que va a Tuntuchint. Siempre es un trabajo duro, pero duramos entre 7 en el camino,

en el afluente Númpaim que va al bajo Kústanch', y por allá será el nuevo sendero para llegar aquí desde Sanchúk, sin ir a Tsuránchim como ahora. Ese camino será desde Wayús entsa hasta la "jatenak" (huerta de cocería) de Mashinga, en la boca del Númpaim en el Kústanch', y calculo que en 3 horas desde Wayús entsa se podrá llegar al camino que trabajamos ayer a unas 2 horas de aquí: es decir en 7,30 horas desde Sanchúk hasta aquí. Por Tsuránchim son 12 horas bien andadas.

Jírnant hermano menor de Tsan y Takunt, casado en 2 hijas de Mashiant de Tsekúntsa vino con una mujer, y me hizo una chozita, mientras yo trabajaba el 1º día. Unos 6 hombres venían de la Comunidad, ya que la 1ª hora desde aquí ya la encontré trabajada. Sin embargo los que llevamos en la mitad hacia el Kústanch, trabajábamos el doble, empezando ya el trabajo desde cerca, y a las 6,30-7

de la mañana. En el Kustanch 3 jóvenes trabajaron un lindo árbol chuspuente, así que en las crecientes se podrá pasar el río fácilmente.
La Comunidad de aquí tiene algunos roces por motivo de pequeños lotes, en conflictos. Lástima.
Jemyo, el 1° observín está bien aguardado por el 2° observín que a ahora: Wáranchí que quedó viudo de la hija Rusi de Cukunt. Mashna el cujmatin oyudo, pero casi siempre sufre de dolores reumáticos etc... y casi nunca yo participo a nuestros encuentros.
Tiene regresar a Sanchiik el día 8/10 P. Tendré que regresar por Durancliim.

Sanchiik 9/10/1996

Salimos ayer apenas aclaró el día, con el joven viudo Wáranchí y el muchacho Mashintash hermano del maestro Wampín de Elichirat. Cada vez que regreso de Elichirat, los niños y niñas gueken

38

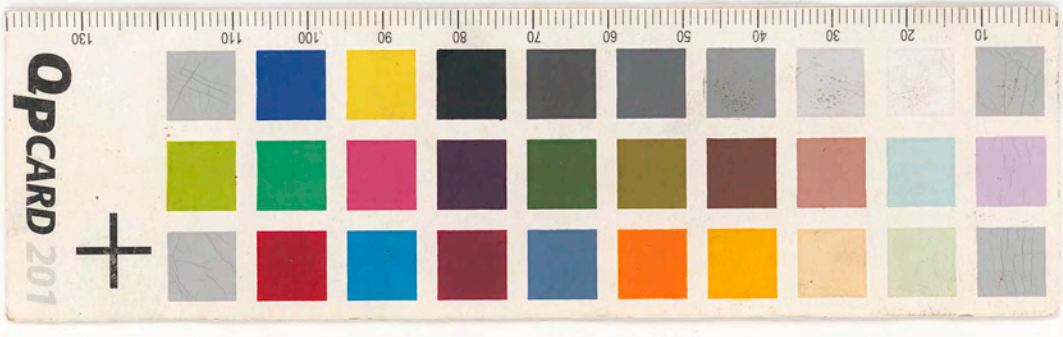

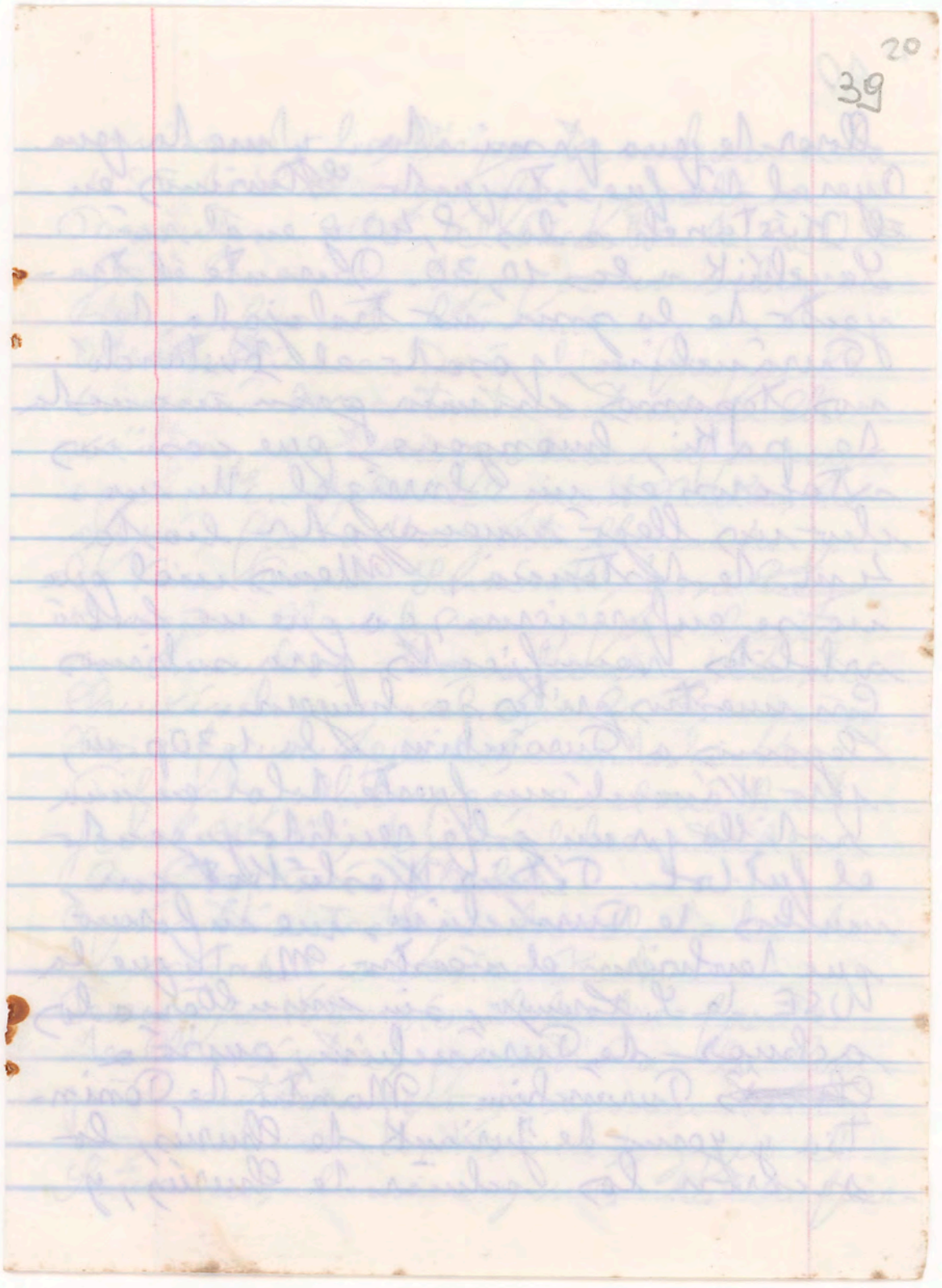
39
20

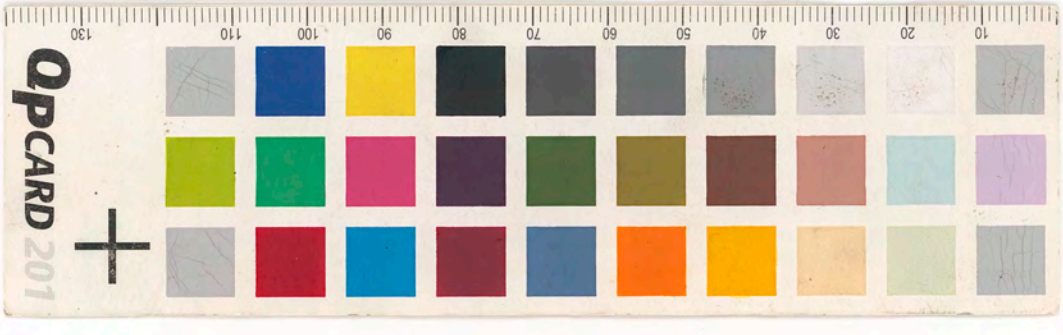
QPCARD 201

llover le gua pr mi ida... y me la gua.
Ayer el día fue estupendo. Estuvimos en
el Kústanch a las 8,40 y en el río
Sanchúk a las 10,30. Durante el tra-
yecto de la zona no trabajada de
Turánchim, y poco el Kustanchí
nos topamos chimas pra manada
de pakis, huangana, que cosimos
a tiros en un barrizal. Un ma-
cho nos llegó amenazador hasta
4 m. de distancia. Menos mal que
no se enfurecieron, ya que no habría
árboles ramificados para subirnos.
Con nuestros gritos se huyeron.
Llegamos a Turánchim a la 1,30 p. m,
pero Wámondí un fuerte dolor en una
rodilla pr un golpe recibido jugando
el fútbol. Tíkish Washíkat con
muchos de Turánchim, me informó
que llevaríamos el maestro Manto que la
USE de S. Lorenzo, sin consultar a los
dueños de Turánchim, envió a
~~Chuerés~~ Turánchim. Manto de Tsan-
tsa y yerno de Jurianch de Chuerés, lo
sacaron los señor de Chuerés, y

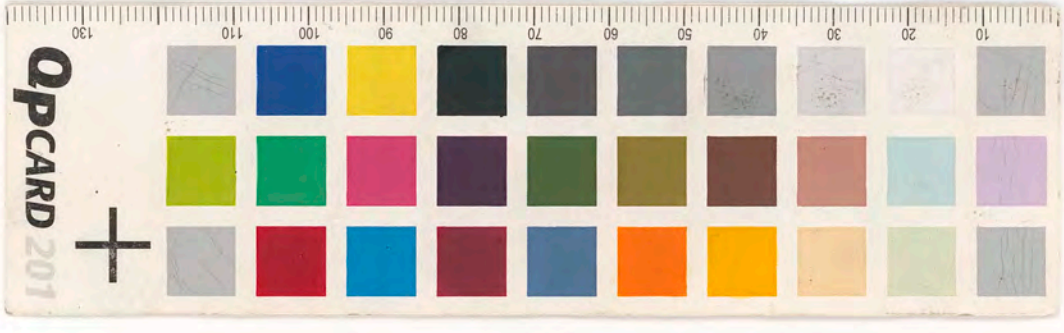

convocando los Dirigentes achuar a la USE de S. Lorenzo, fue y asistió a Tsuntsuntsa. Allá el Director de la USE José Ramírez dijo que no sabía nada, y que era lío ....

Otra noticia en Tsuntsuntsa fue que la Compañía Arco trata entrar en Chuwintar, noticia que me enfermaron aquí. En efecto el jueves pasado, aquí, fue a Ukijint llamado por el Vice Presid. Tsumtsuk, y su Consejero Nanchuran, para hacer entrar a muchos otros achuar, hasta Chuwintar y recibir la Compañía. Nos informan que los curacas de Tiwiyal y Chanpiza, en el río Huitunyacu-Wakis, dejaron libre entrada a la Compañía petrolera.

Aquí están trabajando el techo de la casa del maestro Kachu.

Parece que Wampiu, el hombre fuerte de Chuwintar, permitió a la Compañía entrar pero se oponen todos los achuar ... Veremos, y que el Señor nos ilumine y nos dé su fuer-

42

Sanchiik 14/10/1996.

Ayer Aomin-
go por la tarde regresó el juunt
Nukas, en el secdet. Sanchiim, 2°
etserin, desde Wisum.
Esta mañana fui al trabajo de la
casa del maestro, ya casi termina-
da, dejando la corrección de la ul-
tima parte del Diccionario, y así
pude preguntar a Nukas, como le
fue en su viaje a Chuxintar.
El Presidente Kaish llamó a los
juunt de Todas las comunidades cer-
cana. Faltó solo Uxintsa y Uxi-
jintsa ya que el vice presid. Samiuk
escuchó que la Compañía habría re-
presado ya, y devolvió a ~~Samiuk~~
Nanchiimia a Duunchim.
Nukas en Sanchim, durmiendo-
una noche en Wisum, fuerm con
Ajuri y Ayui de Wisum a Chuxin-
tar en coche. Ya estaban los juunt
de Chintu, Kuyuntsa, Mamus,
Tankintsa, y los evangélicos de

la otra organiz. de Orach: Wakiach y Jagsantsa. Quieren pago en Dólares los de Chuxintar.
Estaban ya allá desde varios días un centenar de trabajadores de la compañía Arco. Estos, más abajo en la boca del Chirichiri en la orilla izquierda del río Muki-Huitu yan, trabajaron una km.² para hacer el campamento.
Fue falso que Wampís cedió a los petroleros una playa y una moche-ta, y fue falso que un helicóptero con repuestas a la 1ª esposa de Wampís: Akusti.
Esperaron 2 noches para que llega-ra Jiikam Luces, Presid. de Saja-Kratkin de Orach. Sufrió mucho ya que nadie lo acompañó, y te-nía los documentos en favor de los colonos que rechazaban toda compañía petrolera, hechos en la mediación de Aidesep de J. Lorenzo, de sus abogados y un español que envió en marzo

en S. Lorenzo).
En la tarde del 3° día, empezó el enfrentamiento a palabras en el jefe del grupo numeroso de los trabajadores. Allay fuertes, y decisidos los 2 sáalaba sin celular ; ofrecierm dinero, otras. Amenazaron enviar el ejército delante de la firmeza de los celular. Yairí, el mayor de Wisum, y Consejero de Zaisle, le diablo fuerte en celular con interprete. Por fin se fueron todos los petroleros en la 2ª embarcación que los trajo / hablaban siempre por la radio / también en Aidesep de S. Lorenzo, que animó a los celular a no ceder su territorio. Llevaron en deslizador a los dos Presid. y ya S. Lorenzo y probablemente para Lima naturalmente. Aidesep de S. Lorenzo los acuerdos Zaisle fue decisivo que dieron por ellos, para el buen envío del

conflicto. Los documentos de Aidesep en nombre de los achuar, obligó a los Petroleros reprimir, ya que no habían dado en cuenta a los achuar y a su organizaciones. Poish acaba de reprimir de Andoas, en donde arrepleó la radio Shuia de Wisum que sin embargo tiene problemas en la batería porque, y aún no funciona, y Poish acaba de reprimir de S. Lorenzo...
Así que esta vez, los Dirigentes tienen que entregar su vida por su pueblo. Es cierto que hasta ahora los achuar no han sufrido todo... y que el Señor nos bendiga, ilumine y sostenga con Gloria su Palabra y nuestra. Estamos en un momento difícil.

46

Sanchúk 18/10/96 Ayer estaba limpiando el derredor de mi casa, y antes la tremenda lluvia fuera de tiempo de hace 3 días, causó fuerte filtración de agua en la letrina comedor, estuve tratando de poner tierra seca por donde el agua rugió la plataforma de la letrina. Les conté un fuerte susto a toda la Comunidad ya que podía sucederme una desgracia, pero el Señor y la Virgen me han protegido. La plataforma, cuando trabajé la letrina solo entra en Shaintkiam y el techo en Sanchim, no está apoyada sobre durmientes. Se lo había dicho a Shaintkiam, y él me había dicho que era suficiente la pura de "shintki", muy duro. Recuerdo que tuve mis fuertes dudas pero siendo solo entre dos, no podíamos traer un palo de chiktaina etc. Además Shaintkiam cortó muy cortos los tiros de shintki, apenas apoyados unos 20 cm. a cada extremos.

Hubo el aparente que los 3 muchachos (menos los ayudé Nikas), que cavaron el hoyo, no siguieron mi medida de 1m. 1X2, y ensancharon para trabajar adentro entre 3, y resultó un hoyo de casi 3 m. por 1,50. Desanimado, y sin fundamentos que sostengan la poza o plataforma. Allenos mal que no me metió a mí y no a los Alemanes, que debían visitarme. Entre un momento con el machete en la mano, para ver hasta donde la lluvia mojó el borde de tierra de la plataforma, y enseguida le tiros de shrapnel del medio, con poca tierra y mojada debajo de la punta, se hundieron, no pude aguantarme a nada, y precipité adentro, y son unos 3 m. Habrá menos agua, unos 20 cm. Me golpeé la espalda y un poco el pecho en los tiros que caían, y perdí los anteojos y el machete. Llamé a Wasnink

que afortunadamente, estaba cerca, y es hija de mi vecino Tiago, y todos los muchachos y algunos hombres corrieron a ante mi, por los gritos de la joven. Cuando me vieron un poco la cabeza en la oscuridad del lugar, y vi sus rostros espantados y tristes, sin poder salir aun, traté de creer siquiera que había sentido polor que pusto había a bañarse en la cueva... Trajeron un tronco empolvado de la casa de Tiago, que sirve a los muchachos para subir a la cueva alta y pude salir. Solo con la linterna que prendió el maestro Kacho, encontré las dos alpargatas o chancletas. Un buen baño arregló el asunto. Ahora me pasé media de grave, y le estoy dando gracias al Señor. Ahora está un poco el arreglo. Dejamos todo allí, a ver si bajando el agua, lo-

preré remojar los anteojos o talvez
el machete ....

Sanchíik 26/10/96

Mañana Domingo
después de la Eucaristía, muy temprano,
los 3 etzerin saldremos para Wisum,
Chuxintar, Tenkintza y Mamús,
lo esperamos sin inconvenientes.
Sigue lloviendo sol y lluvia, un
tiempo extraño, en esta época, que
en el pasado era el principio del
verano, con fuertes sequías. Bendito
sea el Señor que llueve.
Los muchachos de la Escuela han
repodo frejol, en el camino hacia
Wayús entra. Desde que vivo a-
quí en Sanchíik nadie tiene abun-
dancia de cereales. Solo una vez
vi que Chuu, yerno de mi vecino
Jíek, cosechó bastante frejol.
Hemos recibido en clase clínicas
las súplicas antiguas del trabajo
de la mujer al sembrar o tra-
bajar el campo. Las motivos

muy religiosa, profunda, misterio-
sa, de esa búsqueda antigua
de la vida perfecta a la divini-
dad (Nunkui)
Mañana saldré entonces en Shain-
kiam y Tanchim.
Ofrezco al Señor mi sonrisa
para que su Espíritu nos ilumine
y fortalezca en esa Reunión de la
Palabra.
En estos días pasados, traté prepa-
rar el Encuentro, y pude releer
todo el Diccionario y escribir
de nuevo a máquina la Gramá-
tica aguaruna, que en solo 2
días entero una vez escribí en
Lima, para hacerla más senci-
lla y metódica para facilidad
de misioneros y los jóvenes del
Colegio Aguaruna Wátush y de
las Escuelas.

Mamús 31/10/96: en los 2 aterri-
Shainkiam y
Tanchim llegamos ayer desde Tankinta.

Fueron 4 días completos de viaje. La 1ª noche la pasamos en Wisum. Caminos todos trabajados. La 2ª noche en Chuxintor, pasando por Chintu. La 3ª en Tankintsa. Mucha lluvia y sol. Solo el camino entre Chintor y Chuxintor no es trabajado ni es camino real. Solo la última parte fue trabajada hace 2 años por Cirenio en los enfrentamientos con Yayá Kimentra.
Desde Chuxintor, en 2-3 días pueden trabajar hacia Tankintsa. En cambio el territorio de Tankintsa y Hamú fue todo trabajado este año, si bien el viento y la lluvia hacen caer muchos árboles de tanto en tanto. En Wisum hicimos la Eucaristía en la tarde del domingo, y cenamos cerca la noche. Al salir de Tankintsa, en la mañana, la lluvia no nos dejó hacer la Eucaristía.
La mañana siguiente en Wisum, después de la celebración, tuvimos reunión con la Comunidad estando el tesorero y su secretario de ATI.

el Asentamiento y Tinantsa, adems
del Kirigueté Yairí.
Sobre el Fondo Señor de Yurimaguas
-Vicariato, el encargado pr el Obispo:
Juan Antonio, español voluntario-
misionero, encargado de Cáritas,
en 2 años de administración, sin
no envía un Informe Económico,
y los señores cada año mejor-
nos hasta el último detalle el
manejo del dinero. El abogado
del Obispo: Luis Maury, cada 6
meses nos remite el último
Informe Económico...
En la Asamblea de los "juvnt" en
Mayo-1°-095, los 28.000 dólares
depositados pr el Vicariato en
Yurimaguas: unos 42 mil soles,
los 43, fueron divididos en varios
sectores: maestros, salud, pa-
nadería (que aún no logran conseguir)
y otras necesidades, y Juan Anto-
nio no envían Informe, sigue di-
ciendo que no hay más dinero, lo
mal es ~~falta~~ falta, ya que hay

dinero para lo establecido, ya no
hay para alimentación etc.. Por eso
a Atitlán de Chuvín, no le dieron
permiso dinero para viajar a Igui-
dos, Teniendo cataratta en un
ojo ... Fuimos en Kisum, hablar
con el Presid. Zaida y su Directo-
rio y tener un solo fondo o caja,
y usar el dinero según las necesi-
dades, y buscar la forma de que
los oficiales colaboren para reponer
el Fondo, o almenos una parte.
Los Dirigentes aún no son pago-
dos nada, solo reciben 50 soles
(22 dólares) y el viaje de visita
a las Comunidades: 1 mes entero
o casi, en el mes de septiembre, y
50 soles para la 2ª visita en febre-
ro: Para viático llevaban lo nece-
sario y lo sobrante lo devolvían
al Tesorero. Aun no encuentro a
Raúl el "sáltratin".
Al llegar en Chuxtún supimos,
que por la fiesta de los de Tetro
Verde, que están limpiando el o-

Teodulo en Chuxnúnab, Benjamín Chumpi Puy jefe de Aldeas en S. Lorenzo J., que nada me quiso oir en Barranca, en Ludo Cuxitz Ramirez, y ahora me dicen los alcaldes que estuvo en Nebaj donde [illegible] en la Compañía Arco estaba para salir hacia Chuxnúnab y Xirum, el día siguiente 29/10. Llamada de urgencia del Presid. Pedí que no fue a Xirum y otro de Orach. Jiukam Cuxitz. Deberían ya estar en Xirum. Nuestros hermanos en Tayakim entre, ya que estaba ya muy enfermo. Animé a los de Chuxnúnab diciendo que solo los alcaldes hubieran permitido entrar a su territorio la Compañía Norte americana de exploración petrolífera [illegible], o se lo negarían.

Fue providencial, que el [illegible]

anochecer en Tankintsa, una
delegación de Arco llegó
al puerto de Tankintsa en Benja-
mín Chunji, Director de Aidesep
de S. Lorenzo, a Kampis, por
que profesor Emilio Yoshinkawa, a Hugo Pulido, ingeniero limeño de la empresa
Arco, en el traductor conocido
Nicanor Noriega (que estuvo a-
nos en Chuxintsa), el motorista
y otro compañero que no vi.
Yo en la kayés mientras iba en
linterna a desembarcarme, llevando
el machete, cuando llegó el impak
me vino al encuentro como a
las 4,30 o cinco de la noche,
Hugo Pulido. Nicanor, por
su admiración de verme con el
machete, le explicó nuestra cos-
tumbre de hacer un hueco profun-
do y taparlo luego, al desem-
barcar. Volví a la casa de
Jiskam, el anfitrión. Me dijo
que nació en S. Isidro de Kimba,

o cerca. Fue educado por los Jesuitas y después de dejar la práctica de la fe, hace un tiempo volvió a practicar. Conoció al obispo Fabre Luis, y a la Hermana Hegrova de S. Lorenzo. Esta le dijo que los celulares estaban todos unidos y organizados como los ojos de una piña o ananás... y que no entraríen fácilmente a la zona celular. Alli estuvo mucho tiempo ya que pasó una semana en Kiyuntsa (no lo había subido) y se vino a pie por Tonkintsa. Habló a la Comunidad cristiana católica de Kuyuntsa el trabajo de las Hnchas, etc. etc. A un cierto momento intervine diciéndole: mire, una persona mas hermana por Nosotros funciona distinta (Nicanor escuchaba): Ud. es empleado de una Compañía y estoy al servicio del Se-

tur de la Iglesia y del Pueblo

Achuar. Si los achuar no la permiten entrar a su territorio, deben respetarlos. Primero hacerle, el Colegio Achuar Wárush de Vuvijint, el Centro de Salud de Yaupkim entra, limpiamos o ayudamos en la limpieza de los techos o pica achuar, en salud etc. Y ahí destruimos el ambiente. 230 Km. de trocha, ancha solo 1 m. y 0,50, sin tumbar los cedros, y las maderas preciosas solo 2 Hm² de campamentos, y a los 2-3 meses dejarán, para vender a otra Compañía explotadora del petróleo (entre Oxi, Occidental de Andoas)....

Luego entrar a la celebración del umpak (ya habían empezado Wainkiam y Yanchim, en los etsérin de Tankints.)

Terminó la celebración al amanecer, y diciéndome: que el Señor nos ilumine a todos,

se repasó en Alicante, y en seguida salió para Wisman. Benjamín Chumpi no lo vi.

Llegamos ayer, un poco rendidos, pero bien. Parece que no hubo demasiado cuento sobre el uso de los 23 cartuchos que Tiburcio de Tamintza entregó a los 3 etsenis de aquí: Mashinkosh, Entsakua y Tukisan (este fué a S. Lorenzo para asistir al pobre Tiburcio, el de la pierna quemada y amputada, y ciego con todo pr la leishmania sis...). Está subiendo en una repartona, la Sra Tolla, de S. Lorenzo. Parece que no tienen mucha comida para los 6 almuerzos que subirán... El Señor proveerá. Con los 40 soles, que entregué en junio a Tiburcio, en Tamintza (un regalo de mi hermano el P. Victor de Santilli), me vino 18 soles, compramos 2 cajas de cartuchos; 50 cartuchos, para la reunión de los etsenis en

Yankuntich Titun le dijo a los 3 etzeni de aquí: ayuka regresados a Atamis entreguen 5 cortados para matar ropinos: el que mata se come la carne y el cuero es de los etzeni (un cuero vale ahora 23 soles en S. Lorenzo) Se venden los cueros para comprar otros cortados, sal, un poco de Aji para asarlos, y algunas yibs, para la cocería nocturna. No se si lograrán hacerlo. @ En Yankuntich matan un solo ropino y Titun debía llevarse el cuero. Con esos dos soles, se puede aumentar el fondo en favor de los Encuentros nuestros de los etzeni: Taye Zitia etsárkartin yisir el Tres. Faish unos 200 o 230 soles para ese fondo de los etzeni (para comprar Ab. frejol y arroz) pero Faish se lo negó...

60

Uxintsa 8/11/1996. Ayer, después de la celebración final de la mañana, y una pequeña reunión en todos los etserin y los de Mamús, llegamos aquí en Sunkáa, áijmatin de Kuyuntsa, Pitiur y su secretario/su hermano/Ramarin. Por la mañana Pitiur, Yurank y Sunkáa criticaron con energía a etserin Cuticram, de Mamús (en 3 etserin). Es joven, decidido y de carácter fuerte, pero orgulloso y creído. Hemos medio chuiza, cosa rara en estos meses, durante el viaje, y pensamos la mitad del camino, el lado de Uxintsa, que no trabajan desde hace 3 años.

Llegaron 31 etserin y áijmatin, de 15 Comunidades. Faltaron 2 Comunidades: Yankuntich y Uxintsa.

Una noticia muy dolorosa recibimos desde Churúg. Nagásh, etsértartin de Makí (Ecu.) sorprendió en adulterio a su esposa Irait (ambos bautizados por mí, y casados) con el cristiano también: Cristóbal, hijo del finado hermano mío Antún, de Yétuch (Ec.). El

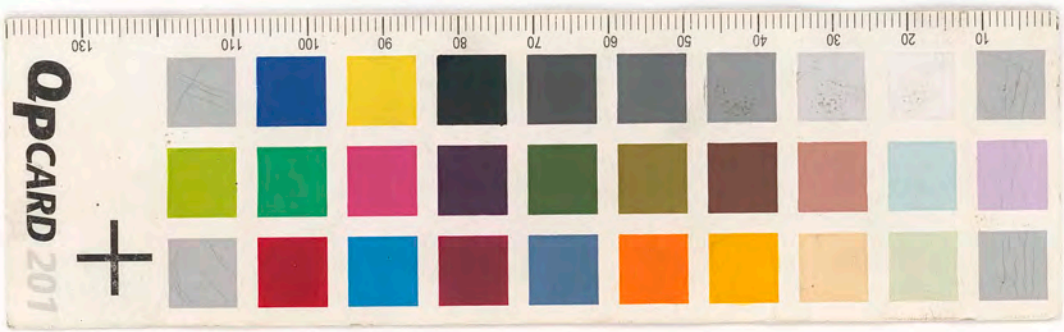

Lumbre huyó y es perseguido a muerte.
En esa cosa Koruñ y amaneció, en mi
última visita al Ecu, a mi regreso....
Irarit huyó a Churús. La detuvieron los de
Churús: Chamik", hijo de Use. La joven mu-
jer en estado miserable (durmió una noche
en el camino) llegó y dijo en Churús que
huyó por amenazas de muerte de parte de su
esposo Nayash. Ellos en Churús conocen
la bondad de Nayash" y su carácter pací-
co. A los pocos días llegan Nayash",
su cuñado Tichan con Coralina y Zun-
tuan, hermano soltero de Nayash".
La mañana siguiente el Síndico (y me
dijo esto en la última reunión de Ulamús),
fue a ver a Nayash" que durmió con su
esposa, y en dos distinta. Nayash" le di-
jo llorando que esto le está sucediendo sin
su culpa, y él el amuenzo, en el acto,
quiso matar su esposa y al cúltero,
según la antigua ley odmar. Pero
luego, al llegar el día siguiente, quiso
perdonar a su esposa, separándose de ella,
y pidiendo un yoyo al cúltero.
Pudiera que los otros de Ulotki, respetaron

a su esposa, y la mataron. No sabemos si esto fue una táctica para obligar a su esposa a regresar a ~~Chuzú~~ Maki. Se arrepintieron. Pero luego ya no supieron los de Maki, el día siguiente, comunicaron al sur, que Iwato había sido muerta y se buscaba al adultero que huyó desnudo en el potrero de Hayashi, en donde fueron sorpresa los 2 adulteros. Chuzin es existiendo casado con la hija de Kajeku que bautizamos estando en nuestra casa.

Me quedé en un dolor profundo, y entre del comienzo de la celebración de la Torre de 1/11/ n.p., y pedí al Señor que las noticias tan tristes, se empujaran en otras buenas. Recuerdo que el Señor y su Madre María me ayudaron. En efecto vino Víctor de Quintana en la chalupa de la Compañía Arco, de regreso del Encuentro en Hugo Rubio, en Kisumu. Muchísimos se alegraron de todas las comunidades, y rechazaron totalmente la entrada de los Petroleros, en Estrangula

la Reunión con los ebereñ. Solo llegaron 5 ejmatin (se perdieron por nuestros nuevos tiros: 6).

Kuyuntsa 11/11/96

Ya pesé aquí 2 noches. Represé pr Uxintsa, con Suhtkáá de aquí, ya que Pítiur vino el día anterior con su hermano Tsamarín. Debo decir que casi no tuve ni tengo tiempo para escribir en columa.

En Wamús enseñé 3 cantos "enent" que hace 1 año y meses pude probar aquí en la selva, excluyendo los enent probados pr los oshuar. Uno es el canto para adormecer al niño, música de la joven Waina de Tankuntsa, y que el año pasado las mujeres de Yanchiik cantaron pr 1ª vez en la noche de Navidad. Bellísima la melodía, que aprendieron y cantaron los novicios salesianos, en enero v. p. al terminarse los Ejercicios en Chosica. El otro es un canto de amor: ¡Ikiámat, y el 3º un ~~Tsakik~~ santiur enent y canto de yaja, (uno lo enseñé) para pedir perdón Unja, propiamente. Me falta grabar el "creo" en lengua del querido Padre Tomás Regan, y un Tsantiur enent.

El 2° es un bellísimo enent de la mujer a Yunkui en el trabajo, con las palabras del "Padre Nuestro", adaptadas a las salvículas. Lo aprendieron en seguida. El 3° un jiklámat enent, canto de amor, para agradecimiento a Jesús, en la S. Comunión. 2 cantos más, nuevos, que no pude aún enseñarselos aún: el "creo", con la música del mercedario Ramu de aquí, que afirma todo el fe en sus espíritus "ikiánch", y el 5° es un tsánkur enent, canto de amor, pidiendo perdón por faltas, o por favor al otro (esposo, cuñado etc.). Todos cantos cristianos ya. En Uxintsa supimos que Rafael Manjia, dicho Kúyach, mestizo-quechua, volvió solo por 2 domingos a dar la palabra, después del arreglo con él, logrado en julio y con la ayuda del obispo Moshín-Kosh de Mamús, y más tarde de Yunkuá y Pepe los mayores, con quien entraron el ímpak, que está algo en mejor condición del glaucoma total del mes de julio. Solo así todos los niños y

muchachos de la Escuela, el Manchu, y su yerno Jüncham con sus esposas. Traté aprovechar de acuerdo con Pítrur, y Sunkdá, cuyo cumpleaños, en la mañana después de la reunión de Pítrur, como Dirigente y Asesor de las Escuelas. Así estuvieron todos, ya que estén todos reunidos por los fenómenos de los extraterrestres, etc. También estuvo Antris, cuñado soltero de Naichap, que es adventista de Curaú (Chankiap). Les leí un texto de S. Pablo, que recién traduje el celular, de la 1ª Epist. a los Tesalonicenses, sobre el final del mundo, el anticristo etc. El texto es maravilloso y muy claro. Cree en efecto en toda la zona la creencia y el miedo sobre el fin del mundo, por las sectas del Maranhão y los pueblos adventistas y evangélicos. Estuvieron muy atentos. En Sunkdá tratamos de alcanzar en las 2 noches que pasamos allá, al Atserin Kuyach; le vi por cierto más animado que la otra vez.

El camino de 7 hora, bien comi-

nados, está todo limpiado hasta
aquí, y fue una gran ventaja por
cierto.

Chintu 14/11/96

Pasé 4 noches
en Kuyuntsa, y estuve muy ocupado por el pa-
sado de la Palabra: a los Jesús (tuvie-
ron los Confirmones, y 2 veces la Eucaris-
tía). Luego Celebración con los catecúmenos
o "Wakerin — natempram". La Palabra
a los 4°-5°-6° Grados (la maestra es
María Del aguila Chino, maestra de Yu-
rimaguas). Visitas, etc... Se me fueron
los 4-5 días. Ayer vine con el abo-
rin Tapa "Titia" y el joven casado Ta-
taser Puanch. Los dos acaban
de regresar. Un problema grave en Kuyun-
tsa es la división del grupo, ya que
la familia de Tarin, hermano mayor
de Mashutak y Chumpia, quiere separar-
se con su hijo Martin y Alves el yer-
no Kantash, para pasar arriba, a Yan-
kunts, afluente del Manchar, en don-
de viven Nuekaes, hijo de Tarin, y
los 2 sobrinos de Tarin: Mashutak y

Yankur. También Tatasar Tuanch' chuco Nuri en su papá Tuanch' casado en Tsarit, hermana mayor de Kuji y Pitiur de aquí, y está yendo arriba a Yankuntsa Nariu que picado por una culebra y sano, pero el tendón de la pantorrilla le duele y aun no puede caminar. Hice de todo para convencer el grupo a no dividirse. Espero que esto no suceda. Supimos por la loma que el Tresid. Zaish en el otro Jiyuktam de Oreja y fuera a Yurimaguas, el otro día, para ir a Lima Ruy o mañana, para dejar sellado el rechazo de la Chupaida petrolera norteamericana "Arco", para entrar a la gran asamblea de todas organizaciones. La única otra forma que funciona para Célil es Tsanintsa, y Mashinkash de Tsanintsa me informó de otro hecho muy grave sobre el adulterio descubierto en Maki del Ecuador, que escribí arriba, brevemente. Pude copiar por radio Huston Te bien lo siguiente. Nayash' Wañanch' de Maki reportó en su mujer escopeta desde

Churús, como dije en los dos encuentros. En su propia casa Nayash" o Yayash", mató a su esposa Irarit, delante de sus cuñados Kúyach y Mútkucham, solteros, ambos hermanos de Irarit. Kúyach, para vengar por la hermana, en su hermano, creo, Asbez otros, y el cuñado Nayash", étsér-Kartin, el que acaba de matar a su esposa, fueron a Yétuch, al pago en donde se refugió Chuxtim, el adultero, para victimarlo. Creo que el mismo ~~Nanoyash~~ Nayash" logró acercarse a Yétuch. El hermano de padre de Chuxtim, Nayash" Antún (ex enupélico en Yáasaim, después de estar en Yétuch cuando yo estaba en Wichim; recién Nayash" Antún es aújmatin) decidió defender (y no sabemos el motivo, ya que en el adulterio verdadero los parientes no se oponían a la justicia antigua, es decir a la ley del marido cuya mujer fue sorprendida en adulterio y así el marido tenía el derecho de matar a su esposa y al adultero) a Chuxtim, y cuando Nayash" u otro disparó solo hiriendo a Chuxtim, Nayash" Antún también disparó para defender a su hermano

Chúxim y mató al mismo Kóyach, hermano de la recién matada en Maki: Trait
Esto es provisional, según la ley antigua, ya que el derecho del esposo ofendido de matar o hacer matar a los dos adúlteros, no era nunca rechazado, pero ahora, haber matado a uno del grupo de la misma matada, en lugar del adultero, debería desencadenar la lucha tribal según la ley antigua. Ahí se ve como el hecho [illegible] escrito que Nayash Wainanch de Maki quiso matar, a pesar de ser extranjero a su esposa, en contra de la ley del Evangelio y según la ley antigua, las consecuencias ahora van en contra de él, y está recibiendo lo que dió: dió la muerte y recibe la muerte de su cuñado, que según el decir Yántiuk de Churú, apoyaba la muerte de su misma hermana adultera: Trait ...
Imagino el sufrimiento de mi hermano Domingo Antuash, que con estando solo tendrá que dejar Wasak entre, en las autoridades, para ir a Maki y a Letuch'in Antuash siempre dijo que mon-

No está solo en Wasak entsa, nunca puede salir de pinchu, y las circunstancias demuestran el contrario, es decir que las estructuras que hemos hecho nunca deben impedir nuestra libertad en el apostolado que es lo esencial en nuestra presencia aquí. Mi situación es totalmente distinta ya que mi estructura eclesial me deja totalmente libre.

Otro argumento es el problema de esos fenómenos, talvez de platillos voladores o extraterrestres.... El Chumpiu, hermano menor de Mashutak de Kuyuntsa, que encontré en el camino hacia Kuyuntsa en Tunkáu, se fue a Turáu, Comunidad Adventista eclesial, de una laguna del Chánkamp-Huasaga, más abajo de Pupinintsa y de Kasurentsa (dicha Betel). Fue con el joven Ankuash yerno de Pamu de Kuyuntsa, para saber la verdad de los fenómenos antedichos. Llegó la noticia que en Turáu, Kuyach hijo de Taish hermano de Chikuish de Wampints, vió a 2 inkris, bajados del cielo. Les disparó y rompió el brazo a uno de ellos! Fue falso. Unicamente vió caer

un objeto luminoso en la huerta, con el ruido del viento fuerte de las alas del yapu, entre de la selva; encontró pizadas redondas como de pamáu: tapir.

Estos son los fenómenos que antiguamente ven los del Chankuap (todos evangélicos, menos los adventistas de Turáu), y los mestizos de más abajo: Alianza y supongo de Anatico. Son Tsukat entsa, Washintsa, Rubina, Kasur entsa. Todos están en estado de alerta, los hombres en carabinas, como en los guerras antiguas. Solo los alumnos más o menos aprenden. Nadie puede trabajar. Los de Washintsa llamaron del Comando de Nuevo Barranca en el Morona, a una patrulla de 10 hombres que parece que ya reprimieron. Estos tuvieron la orden de no disparar sino de tratar de atrapar vivos a los intrusos. En la laguna de Turáu, cayó el fenómeno luminoso en el lago, y desapareció adentro. Durante el día siguiente, las mujeres lavaban sus telas y ropa, con ollas, espuma vino el ser, y lograron en pleno día, según ellos, ver a

un ser como humano con casco, espalda brillante, y vestido negro. Apenas vió venir a los ~~seres~~ lumbres armados, volvió a los apus profundos, y desapareció. Entonces los lumbres piensan, que esos seres quieren llevarse a las mujeres, ya que se les acercaron.

Fenómeno nocturno luminoso en salida en una huerta o campo (chacra), y en ruido fuerte de alas antes, confieso que lo oí en Vuntsa, es decir a las 2 de la noche, estando despierto, oí el ruido fuerte de alas, y me admiré; pero al amanecer supimos que en la casa vecina de Jiménchaim, o la misma hora, Tumpinanch, salió para orinar, y vió el objeto luminoso caer en la huerta del frente del río Manchori (en Vuntsa). Lo mismo ayer al salir de Kuyuntsa, pasamos por la casa de Shirap, el hermano mayor de mi hermano y maestro viejo Tsag (que visité, al otro lado del Mondhari, el día anterior de mi venida aquí), y que debe tener más de

73

80 años. Varios hombres reunidos por temor a los fenómenos luminosos de los inkris (para ellos es: extranjero, desconocido, de roja llama etc...) Además está presente el muerto de los inkris que se llevan la grasa de las piernas, muertos, dicho común entre los shuaruna y kampis, poco entre los achuar), y el joven Yúnkar, yerno de Shirap, dijo que dos días antes, a las 7 de la noche, cayó el objeto luminoso en el mismo lado, y en la huerta cercana. Se acercó y le disparó, y en seguida se elevó desapareciendo.

Bueno yo le ~~dijo~~ dijo que estén tranquilos, no dejen el trabajo, creo en cambio han hecho de los del Chanchamayo, observen mucho, sin ser opresivos y comuniquen, manteniéndose a distancia, diciendo solo lo que observan en calma...

Aquí, después de la Palabra, me vino a ver el abuelo de aquí y me dijo que Pítiur era su hermano Tsamarín, cuando llegó aquí el domingo p.,

(hoy es jueves) en la tarde, faltando el juunt Kuji, con su hermano Pítiur, jefe de trabajo (fuerón a ayudar a Tsirimbar, del alto Mandari), cerca de la tarde fue invitado a bailar los bailes mestizos yo Yámpik, recién casado, hijo de Kuji e Intiái.
Pítiur sabe que de noche han prohibido los bailes nocturnos de los alumnos de las Escuelas. El mismo promovió eso en la Asamblea 95 y 96 de Wisum, juntamente con el secret. Mashmá hoy maestro en Yankuntich.
Aquí hay muchas muchachas solteras y simpáticas. De la otra casa de Entsakua y de ~~Cesar~~ Tuxtor, 2ª esposa de Kuji no participaron, ni el yerno Kanuj de Kuji: Tolís. Intiái, la 1ª esposa de Kuji, es ausente aún en Yayakim entera. Así que Yampik hizo danzar a sus 3 hermanos solteros con Pítiur, su hermano Tsenorín. El medio: la prometedora de Mikuink joven hijo de Kuji y de Tuxtor, muchacho de 17

años, en plena crisis y siempre de carácter ligero, medio loco.
Tocaron unos 2 toros, y el Etzeni Jú-Kam, con Ankuash de Wisum, 3 Etzeni de Wisum, que suele venir aquí para dar la Palabra, invitaron a descansar, ya que avanzaba la noche y el día siguiente habría reunión con Pitiur, Consejero de Educación...
Pitiur, y el joven maestro Timiáy, no les hizo coro, y siguió el baile, solo mestizo... Jukam quiso ir a dormir con Ankuash en su casa...
Pitiur, Timiáy ya, se retiró ya fui como a las 3-4 de la mañana y su hermano Tsamarin, siguió hasta el amanecer...
En plena noche, Puskar, desde la otra casa de Kuji (esposa del Pres. Tsuish) mandó a decir a Mukuink que dejara de la molestara, y fueron a descansar; el muchachote ~~Dijo~~ amenazó a la mamá de patearla... Pobre reunión el día siguiente, casi sin descanso... Pitiur, como

los hermanos de Mashintkash de Pamintsa criticaron duramente los errores y defectos del Pres. Reish, y es el grupo único que recibió un préstamo de unos 3.500 Soles, para enviar enfermos de proceder a Iquitos (el mismo Pitiur con su esposa) y Wanankin con su esposa a Yurimaguas y Tarapiriza, y el otro a Yurank a S. Lorenzo y a Tarapiriza ... Muy poco dinero han devuelto. En las visitas de los Dirigentes, 2 visitas anuales, recibían 50 soles por visita de media zona cubrir, esto establecido en la Asamblea del 94. Pitiur se quejó que era poco, debiendo bajar a la Use de S. Lorenzo, y Reish tuvo de subir a 100 soles la visita de 6 Dirigentes a media zona. Pitiur recibe el doble en su secretario por visitar la zona entera, fuera de los 6 Dirigentes ... (Son 2.000 soles anuales por las visitas de 8 Dirigentes) Quedó muy apenado por lo de Pitiur. Al anochecer, mientras Pitiur dormía

unos 3 días en casa del maestro Timiój, Jíkash, sirvió la Kayús a Tamarín secret. de Pítiur, y hermano de madre, y le pudo explicar su actuación, ya que desde que se establecido en los 2 últimos Asambleas, hacía un ejemplo muy negativo a los alumnos.

Fue una pena ya... Pape Titiá lo supo en el yopá Pítiur, antes de reprender esta mañana.

Uxijint 18/11/96

Ayer domingo vine con el joven 3° etserim de Wisum: Ankvash, que me acompañó desde Chintu.

Salí de Chintu hace 3 días, y pasé 2 noches en Wisum. Aquí estaban en el problema del grupo evangélico de abajo: Saasantsa o Shuvisho vecha. Aquí aseguran que encontraron pisadas de entrados: 2 con botines o botas y uno descalzo, y por eso todo el grupo está reunido en las noches en las casas con pared, y los hombres por turno hacen de centinela

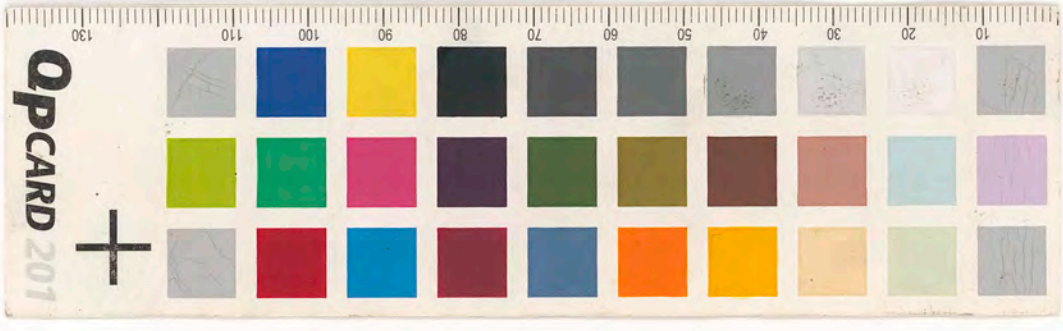

armado en cerabina. Hace pocos días, de noche vieron 3 grupos y los acharí dispararon, sin alumbrar, y oyeron como un lamento y vieron que corrían con pocos pasos. En la mañana comprobaron los pisadas. Los vieron siempre de noche, venir escondidos entre los matas y estar en acecho en sus pisadas, al lado de la casa, o de las letrinas acharí, como para atacar a los personas.
Dudo mucho de esto, ya que es posible que las huellas sean de los mismos comuneros... En cambio hubo una reunión de los jefes y su secret. de 7 Comunidades por 3 días en Wisum, con el joven Antris, yerno de Kirik, y Tuntuam de Yaasentsa que hicieron un curso de agronomía en Aidesep de P. Lorenzo.
Aprendieron a sembrar árboles y a proteger el ambiente de la selva.
Vinieron los de Tanchiik y Wampiuk y refirieron que vieron objetos desconocidos, con luces, bajar lentamen-

te, de forma redonda etc... como los platillos voladores, veremos.
Aquí encuentro bien a las 3 Hermanas: Margaritas Rubicela y Wilma. Supe que en el último Capítulo de las Lauritas en Popayán, aceptaron esta presencia misionera con el Colegio (que antes rechazaba, pr no ser de su espíritu....) y regresará el próximo año, solo la Hermana Carmen: Pirísan, Agradecemos al Señor pr todo eso. Última que no regresa la Hermana Lucila García...
Los de Vixijint están limpiando el camino hacia Nayumpátsa. Espero que pasen los jóvenes, dejen limpio el lugar para el Nimpak de aquí, a pesar de los muchos trabajos. Varios hombres no participan en los trabajos de la comunidad. La Herm. Marit me pidió que viniera de nuevo para la clausura del Año escolar el 10/12 p.s.
Supe aquí con seguridad que Nayash de Mekir no mandó a su esposa adultera Marit, sino lo hizo su

cuñado Pichan Wasump, Hb. crist. en nosotros... Luego Chuxim desde Setuchi fue llevado en el jeep de Maki y de Setuchi en espacio para arreglar el asunto en Maki. El joven Kugach, hermano de la finada Tsorit, le espero en el camino y le disparó solo hiriéndolo. Chuxim que estaba armado le disparó y le mató. Chuxim fue llevado preso creo a Macas. Entonces por lo menos Nayash no quiso matar a su esposa.

Una mala noticia: los Hermanos de aquí afirman que el secret. de ATI de aquí: Jenry Antonio Fachin al volver de la reunión en los petroleros de Wisum: aseguró que la ministra de minas dijo a los colonos que los petroleros vendrían lo mismo de toda forma. Se ve que no traducirán al colono todo lo dicho. Aún no hablo con Jenry Fachin Tumpaish...

Escriba sobre Calidad... escriba en **JUSTUS**

Producto Peruano

QPCARD 201